



INVITACIÓN Y BASES DEL CAMPEONATO DE ANDALUCÍA DE INVIERNO

2ª PRUEBA PUNTUABLE DEL XVIII RANKING ANDALUZ Y 2ª DE LAS LIGAS ANDALUZAS

Fecha	6-7/03/2021	Lugar	C.E.A.R. La Cartuja (Sevilla)
Inscripción	Del 22/02 al 3/03 (23:59) Plataforma Prodain de Inscripciones.		
Entrega FLP	Obligatorio en el Control de Acceso (Deportistas, Árbitros, Técnicos, ...) Anexo II		
Recogida Dorsales	6/03/2021 (10:00-10:30) Promoción, Juvenil y Senior 7/03/2021 (9:00-9:30) Veteranos Edificio Principal C.E.A.R. La Cartuja		
Reunión Delegados Telemática	4/03/2021 (18:00) aplicación zoom.		
Reunión Delegados Presencial	6/03/2021 (10:30) Entrada del Edificio Principal del CEAR (en caso de modificaciones respecto a la reunión telemática).		

Todo lo recogido en la Presente Normativa es susceptible de modificación de acuerdo con las restricciones que se encuentren vigentes impuestas por la Autoridad Competente la semana de celebración de la prueba.

1. Categorías, Distancias y Tiempos de Control.

Categoría	Hombre Kayak	Mujer Kayak	Hombre Canoa	Mujer Canoa
Prebenjamín	750m	750m		
Benjamín	750m	750m		
Alevín N	750m	750m		
Alevín B	1500m	1500m	750m	750m
Alevín A	1500m	1500m		
Infantil N	3 km (4')	3 km (4')	3 km (4')	
Infantil B	3 km (4')	3 km (4')	3 km (4')	3 km (4')
Infantil A	3 km (4')	3 km (4')	3 km (4')	
Cadete N	5 km (5')	5 km (5')	5 km (5')	
Cadete B	5 km (5')	5 km (5')	5 km (5')	5 km (5')
Cadete A	5 km (5')	5 km (5')	5 km (5')	
Juvenil	5 km (5')	5 km (5')	5 km (5')	5 km (5')
Senior	5 km (5')	5 km (5')	5 km (5')	5 km (5')
Veterano 35-39	5 km (5')	5 km (5')	5 km (5')	
Veterano 40-44	5 km (5')	5 km (5')	5 km (5')	
Veterano 45-49	5 km (5')	5 km (5')	5 km (5')	
Veterano 50-54	5 km (5')	5 km (5')	5 km (5')	
Veterano 55-59	5 km (5')	5 km (5')	5 km (5')	
Veterano 60-64	5 km (5')	5 km (5')	5 km (5')	
Veterano 65-69	5 km (5')	5 km (5')	5 km (5')	
Veterano 70-74	5 km (5')	5 km (5')	5 km (5')	
KL1 – KL2 – KL3- KS	5 km (5')	5 km (5')		
VL1 – VL2 – VL3			5 km (5')	

Un palista sólo podrá realizar 1 prueba, siendo descalificado de todas las pruebas que realice en el caso de superar dicha limitación.

2. Horarios.

SÁBADO 6 DE MARZO			
Salida	Hora	Categorías	Embarque
1ª	11:00	K1 Hombre Junior	10:30
2ª	11:40	C1 Hombre Senior y Junior	11:10
3ª	12:20	K1 Hombre Senior	11:50
4ª	13:00	K1 Mujer Senior y Junior	12:30
	13:05	C1 Mujer Senior, C1 Mujer Junior, KL, VL y KS	12:35
5ª	15:00	K1 Hombre Cadete (A/B/N)	14:30
6ª	15:40	C1 Hombre Cadete (A/B/N) y C1 Mujer Cadete	15:10
	15:45	K1 Mujer Cadete (A/B/N)	15:15
7ª	16:30	K1 Hombre Infantil (A/B/N)	16:00
8ª	17:00	C1 Hombre Infantil (A/B/N) y C1 Mujer Infantil	16:30
	17:05	K1 Mujer Infantil (A/B/N)	16:35
9ª	17:30	K1 Hombre Alevín (A/B) y K1 Mujer Alevín (A/B)	17:00
10ª	17:50	K1 Hombre Alevín (N) y K1 Mujer Alevín (N)	17:20
11ª	18:10	K1 Hombre Benjamín, K1 Mujer Benjamín, K1 Hombre Prebenjamín, K1 Mujer Prebenjamín, C1 Hombre Alevín y C1 Mujer Alevín	17:40
DOMINGO 7 DE MARZO			
12ª	10:00	K1 Hombre Veterano 35-39 y 40-44	9:30
13ª	10:45	K1 Hombre Veterano 45-49 y 50-54	10:15
14ª	11:30	K1 Hombre Veterano 55-59, 60-64, 65-69 y 70-74	11:00
15ª	12:15	K1 Mujer Veterana 35-74 y C1 Hombre Veterano 35-74	11:45

3. Accesos a la Instalación.

- **Viernes 5 de Marzo:** sólo se permitirá dejar la embarcación en la parcela correspondiente, desembarcando por el Pantalán 4, quedando prohibido el entrenamiento.
- **Sábado 6 y Domingo 7 de Marzo:** sólo se accederá por la entrada Principal del C.E.A.R. La Cartuja (Glorieta Beatriz Manchón), realizando el control de Entrada y Temperatura. **ESTÁ TOTALMENTE PROHIBIDO ACCEDER A LA INSTALACIÓN POR AGUA.**

Viernes 5 de marzo	Sábado 6 y Domingo 7 de marzo (ÚNICAMENTE ACCESO POR TIERRA)
ÚNICAMENTE ACCESO POR AGUA (16:00-18:00)	SE RECOMIENDA QUE LOS DEPORTISTAS ACCEDAN A LA INSTALACIÓN 1 HORA Y 30 MINUTOS ANTES DE SU SALIDA COMO MÁXIMO Y ABANDONARLA NADA MÁS FINALIZAR SU PRUEBA

ACCESOS VIERNES 5 DE MARZO (POR AGUA)



.ACCESOS 6 y 7 DE MARZO (POR TIERRA)



El Control de Acceso se realizará en la entrada al Aparcamiento del Módulo del CSD.

4. Control de Embarque y Desembarque

- El Embarque se realizará por los Pantalanes 3 y 4, mientras que el Desembarque se realizará por los Pantalanes 1 y 2.
- Tras finalizar su prueba, los deportistas deben desembarcar y abandonar el Pantalán a la mayor brevedad posible, dirigiéndose directamente a su parcela correspondiente.
- La Capacidad Máxima para embarcar en cada pantalán será de 7 deportistas.
- No habrá control de licencia en el control de embarque.
- Los deportistas de las categorías Prebenjamín, Benjamín, Alevín KS, KL y VL podrán ser asistidos durante el embarque/desembarque.



En el control de embarque se formarán 5 calles/pasillos, de manera que el deportista debe pasar el control de Embarque por la calle que le corresponda de acuerdo con el último número de su dorsal, respetando siempre la distancia de seguridad. Las calles quedan establecidas de la siguiente forma:

Calle	1	2	3	4	5
Números	0 y 1	2 y 3	4 y 5	6 y 7	8 y 9

5. Control de embarque para salida de la instalación por agua

Los deportistas podrán abandonar la instalación por el agua, embarcando por el pantalán 4 y dirigiéndose hacia su club por el margen del río opuesto a la Torre de Control. El control de salida será realizado por los árbitros de control de embarque que serán los encargados de autorizar el embarque y abandono del CEAR.



6. Entrega de Trofeos y Medallas

La entrega de medallas y trofeos en podio quedará condicionada a la evolución de la pandemia. En el caso de realizarse, se realizará en la zona habilitada por la FAP, tras la finalización de cada prueba. En caso contrario, las medallas y trofeos serán entregados al finalizar la competición al delegado o técnico responsable del club en la entrada de la oficina habilitada por la FAP.

7. Vestuarios, duchas y baños

No estarán habilitados los vestuarios y duchas de la instalación. Sólo se permitirá el uso de los servicios.

8. Cuota de Inscripción:

La Cuota de Inscripción por cada Embarcación Inscrita en la Campeonato de Andalucía de Invierno es de 6€. La Cuota de inscripción será subvencionada por la FAP para las categorías Cadetes e inferiores, en caso de no participar, deberá ser abonada en su totalidad. En el caso de que un deportista de las categorías Juvenil, Senior o Veterano no participe finalmente, no será devuelta dicha cuota. Número de cuenta corriente:

Banco SabadellIBAN / BIC: ES76 0081 0340 5700 0168 2978

9. Cambios, bajas y nuevas altas tras finalizar período de inscripción:

Una vez finalizado el plazo de Inscripción, un palista podrá inscribirse hasta las 23:59 del jueves 4 de marzo, con una Penalización de 30€ más la Cuota de Inscripción. En el caso de que un deportista no participe no le será devuelta la cuota de Inscripción, salvo que a la llegada de la instalación no se le permitiera la entrada por superar el control de temperatura permitida (37,5 grados) o no participe por motivos de enfermedad, debiendo presentar justificante médico oficial en el plazo de 5 días en la FAP, no aplicándose en estos casos la Penalización. Por tanto, se recomienda que todas las personas que asistan a la competición se midan su temperatura corporal en su domicilio antes de desplazarse al lugar donde se desarrolla la competición. En el caso de superar la temperatura de 37,5 grados, se recomienda no acudir a la competición, puesto que no se le permitirá, bajo ningún concepto, ni a él ni a sus acompañantes en el vehículo, la entrada a la instalación.

10. Parcela para Clubes y Aparcamientos:

Cada club, en función del número de participantes tendrá asignada una o varias parcelas situadas en la pradera norte. Las parcelas serán de un tamaño de 7 x 7m, con una capacidad para 15 personas máximo. Los deportistas que ocuparán cada parcela serán determinados por el club, debiendo ser comunicado a la Federación antes del día 4 de marzo a las 12:00 horas. Los clubes nombrarán un responsable por cada parcela asignada, a fin de controlar el cumplimiento de las medidas COVID-19 y demás normativa por parte de sus deportistas.

No se permite el acceso de vehículos al aparcamiento de la Torre de Control. Los remolques de los clubes aparcarán en la pradera norte, y los vehículos que porten los remolques o embarcaciones estacionarán en el aparcamiento del módulo del CSD.



La distribución de las parcelas es orientativa, pudiéndose verse modificadas en función del espacio disponible en la pradera.

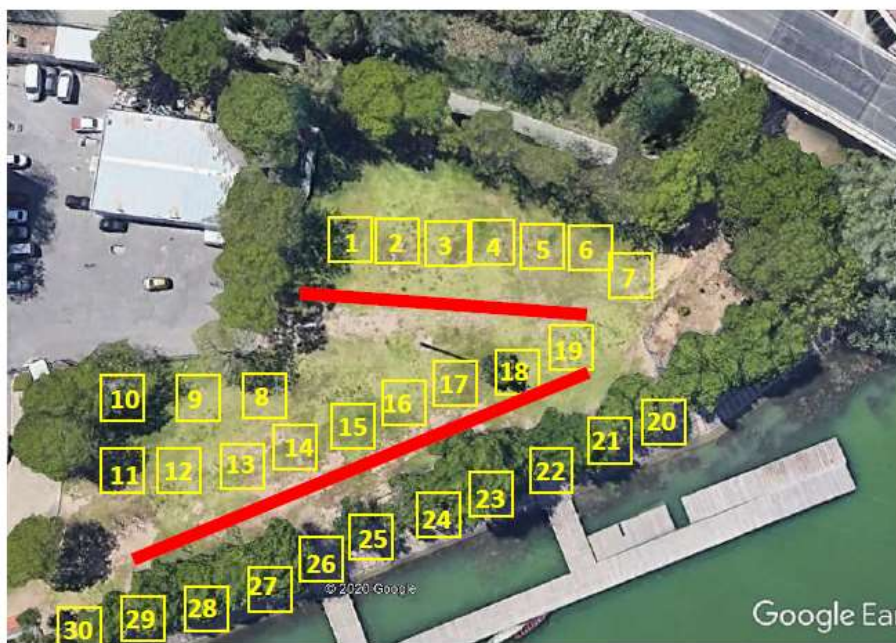

La asignación de parcelas es la siguiente:

CLUBES	Nº Parcela
C.D. PIRAGÜISMO ALGECIRAS	1-2
C.D. NÁUTICO PUNTA UMBRÍA	3
C.D. PIRAGÜISMO CHICLANA	4
C.D. PIRAGÜISMO SEVIDRAGON	
CLUB NÁUTICO ALCÁZAR	5
CLUB DE ACTIVIDADES NÁUTICAS ESLORA	6
C.D. ABEDUL	7
CLUB KAYAK DE MAR CÁDIZ	8-9-10
S.D. CÍRCULO MERCANTIL	11
C.D. TRIANA	12-13
CLUB SEVILLANO DE PIRAGÜISMO	14
CLUB PIRAGÜISMO GRANADA	15
CLUB PIRAGÜISMO PUNTA UMBRÍA	16
CLUB PIRAGÜISMO LOS TRONCOS ALMERÍA	17-18
REAL CLUB MARÍTIMO DE HUELVA	19
R.C. NÁUTICO PUERTO DE SANTA MARÍA	20-21-22
C.D. PIRAGÜISMO TARTESSOS HUELVA	23
C.D. KAYAK TORNEO	24-25-26-27
REAL CÍRCULO DE LABRADORES	28-29-30
CLUB NAÚTICO SEVILLA	

11. Reclamaciones:

Las reclamaciones deberán ser comunicadas previamente al teléfono móvil de la FAP (699834245), tras ser notificada por teléfono, se le indicará al técnico que acuda a la entrada del edificio principal del CEAR para que el Juez Árbitro atienda su reclamación.

12. Recorridos.

- **Línea de Salida:** Línea delimitada entre 1 boya roja y 2 boyas amarillas de Llegada.
- **Línea de Llegada:** Línea delimitada entre 2 boyas amarillas.
- **Ciabogas:** se realizarán en el sentido de las agujas del reloj (hacia la derecha).

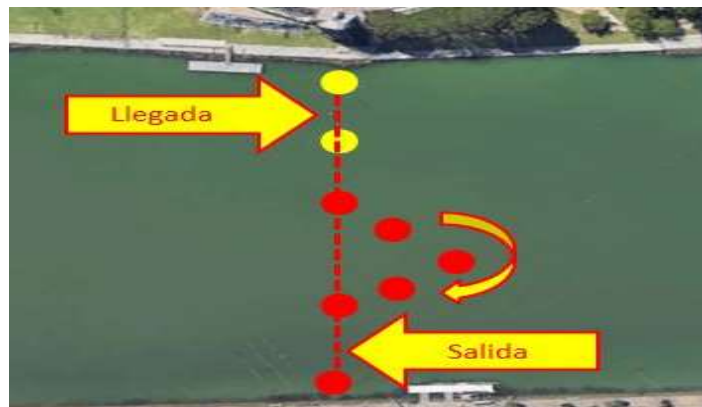

Croquis Salida, Llegada, Ciaboga.

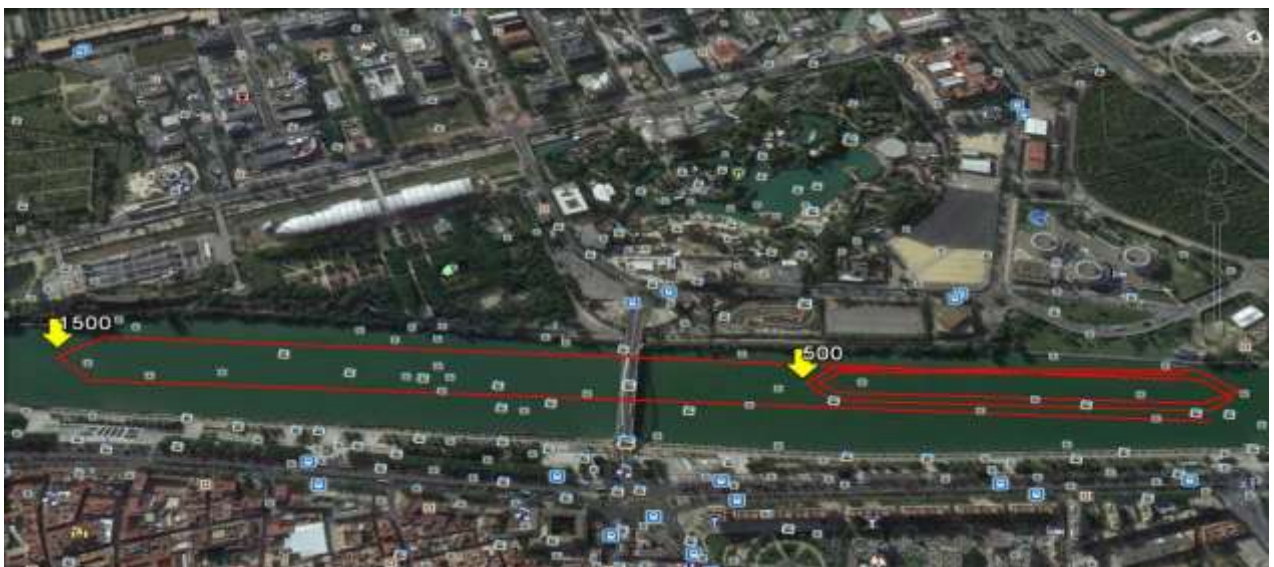

Recorrido 5000m: 1 vuelta a un circuito 3000m y 2 vueltas de 1000m



Recorrido 3000m: 1 vuelta a un circuito de 3000m



Recorrido 1500m: 2 vueltas a un circuito de 750m
Recorrido 750m: 1 vuelta a un circuito de 750m



ANEXO I – MEDIDAS COVID-19 A CUMPLIR OBLIGATORIAMENTE

13. Se recomienda que todas las personas que asistan a la competición se midan su temperatura corporal en su domicilio antes de desplazarse al lugar donde se desarrolla la competición. En el caso de superar la temperatura de 37,5 grados, se recomienda no acudir a la competición.
14. No se permitirá la entrada a la instalación a toda persona que supere la temperatura de 37,5 grados, ni a las personas que viajen con ésta en el mismo vehículo.
15. En el control de acceso a la instalación será obligatorio entregar el Formulario de Localización Personal cumplimentado.
16. Los clubes deberán comunicar antes del jueves 4 de marzo a las 12:00 horas, los técnicos que asistirán a la competición para permitirles el acceso a la Instalación. Además de los técnicos, se permitirá a los clubes la entrada de un responsable por cada 15 deportistas inscritos, previa comunicación a la Federación (jueves 4 de marzo a las 12:00 horas).
17. En todo momento será obligatorio el uso de la mascarilla, a excepción de cuando el deportista vaya a embarcar. Una vez desembarque el deportista, éste se deberá poner nuevamente la mascarilla.
18. Con el objetivo de que los técnicos/responsables de los clubes controlen a los deportistas que están compitiendo en ese momento, la organización entregará un número de credenciales a cada club. Este número dependerá de la evolución de la pandemia y del número de palistas inscritos por el club.
19. No se permitirá la entrada de público. La regata se celebrará a puerta cerrada.
20. Los participantes deberán mantener la distancia de seguridad en todo momento.
21. Los deportistas al finalizar su prueba volverán inmediatamente a su parcela. Se recomienda que todo participante que pueda abandonar la instalación lo haga a la mayor brevedad posible.
22. Todos los participantes deberán pasar por un control de salida para abandonar la instalación ubicado en la Entrada de la Instalación.
23. Queda prohibido el uso de vestuarios y duchas. Sólo se permitirá la entrada a los urinarios.
24. En el caso de celebrarse ceremonia de premiación, ésta se realizará sin público a continuación de la zona de desembarque. Los deportistas premiados al desembarcar, se pondrán la mascarilla y se dirigirán inmediatamente a la zona de podio. Una vez recogida la medalla volverán de inmediato a su parcela. Sólo los deportistas premiados podrán estar presentes en la zona de podio.
25. Los deportistas no podrán desplazarse por la instalación, a excepción de cuando vayan a competir e ir a los servicios.
26. No se abrirá la cafetería de la Instalación.
27. Se recomienda que los clubes acudan a la competición con material de desinfección para aquellos deportistas que compartan equipamiento.



28. Los resultados de las diferentes pruebas y clasificación por clubes NO se publicarán en los tabloneros de Resultados. Únicamente se podrán consultar a través de la App de la Federación Andaluza:

- Android: https://play.google.com/store/apps/details?id=com.prodain.fapira&hl=es_419
- Apple: <https://apps.apple.com/es/app/fapira/id1504704220>

29. Esta normativa así como todas las medidas recogidas en el Anexo I podrán verse modificadas según las recomendaciones/obligaciones de las Autoridades Sanitarias.



ANEXO II -FORMULARIO DE LOCALIZACIÓN PERSONAL (FLP)

A SER COMPLETADO POR TODOS LOS PARTICIPANTES DEL EVENTO.

NOMBRE TAL COMO APARECEN EN EL PASAPORTE U OTRO DOCUMENTO DE IDENTIDAD:

DIRECCIÓN DURANTE LA COMPETICIÓN (CALLE/APARTAMENTO/CIUDAD/NÚMERO POSTAL/PAÍS):

NÚMERO DE TELÉFONO: _____

CORREO ELECTRÓNICO: _____

PAÍSES/CCAA QUE VISITASTE O DONDE ESTUVISTE EN LOS ÚLTIMOS 14 DÍAS

ASISTE EN CALIDAD DE (DEPORTISTA, TÉCNICO, DELEGADO, ÁRBITRO, TRABAJADOR¹, ETC.):

EN LOS ÚLTIMOS 14 DÍAS...

	PREGUNTAS	SI	NO
1	¿TUVO CONTACTO CERCANO CON ALGUIEN DIAGNOSTICADO CON LA ENFERMEDAD COVID- 19		
2	¿PROPORCIONÓ ATENCIÓN DIRECTA A PACIENTES DE COVID- 19?		
3	¿VISITÓ O PERMANECIÓ EN UN AMBIENTE CERRADO CON ALGÚN PACIENTE CON LA ENFERMEDAD COVID-19?		
4	¿TRABAJÓ/ESTUDIÓ DE FORMA CERCANA O COMPARTIENDO EL MISMO AMBIENTE LABORAL O DE CLASE CON PACIENTES DE COVID- 19?		
5	¿HA VIAJADO CON UN PACIENTE COVID- 9 EN CUALQUIER MEDIO DE TRANSPORTE?		
6	¿HA VIVIDO EN LA MISMA CASA QUE UN PACIENTE COVID- 9?		

ESTA INFORMACIÓN SE PODRÁ COMPARTIR CON LAS AUTORIDADES LOCALES DE SALUD PÚBLICA PARA PERMITIR UN RÁPIDO RASTREO DE CONTACTOS SI UN PARTICIPANTE EN EL EVENTO SUFRE LA ENFERMEDAD COVID-19 O LLEGÓ EN CONTACTO CON UN CASO CONFIRMADO

EN _____ A _____ DE _____ DE 20____

FDO. _____ (EN CASO DE MENORES FIRMA DEL TUTOR)

¹ Indicar la función a desempeñar (logística, piloto, gestión de resultados, consigna, números, etc.)
