

INVITACIÓN Y BASES DEL CAMPEONATO DE ANDALUCÍA DE PROMOCIÓN

8ª PRUEBA PUNTUABLE DEL XVIII RANKING ANDALUZ Y 8ª DE LA LIGA ANDALUZA DE PROMOCIÓN

Fecha	9/10/2021	Lugar	Centro Municipal de Deportes Náuticos de Arcos de la Frontera (Cádiz)
Inscripción	Del 27/09 al 6/10 (23:59) Plataforma Prodain de Inscripciones.		
Entrega FLP	Obligatorio en la entrega de dorsales por parte del técnico o delegado de cada club. Anexo II		
Recogida Dorsales	9/10/2021 (9:30-10:00) Oficina Habilitada por la FAP.		
Reunión Delegados Telemática	7/10/2021 (20:00) aplicación zoom.		
Reunión Delegados Presencial	9/10/2021 (10:00) Explanada frente a la oficina habilitada por la FAP (en caso de modificaciones respecto a la reunión telemática).		

Todo lo recogido en la Presente Normativa es susceptible de modificación de acuerdo con las restricciones que se encuentren vigentes impuestas por la Autoridad Competente.

1. Categorías, Distancias y Tiempos de Control.

Categoría	Hombre Kayak	Mujer Kayak	Hombre Canoa	Mujer Canoa
Prebenjamín	750m	750m		
Benjamín	750m	750m		
Alevín N	750m	750m		
Alevín B	1500m	1500m	750m	750m
Alevín A	1500m	1500m		
Infantil N	3 km (4')	3 km (4')	3 km (4')	
Infantil B	3 km (4')	3 km (4')	3 km (4')	3 km (4')
Infantil A	3 km (4')	3 km (4')	3 km (4')	
Cadete N	3 km (4')	3 km (4')	3 km (4')	
Cadete B	3 km (4')	3 km (4')	3 km (4')	3 km (4')
Cadete A	3 km (4')	3 km (4')	3 km (4')	

Un palista sólo podrá realizar 1 prueba, siendo descalificado de todas las pruebas que realice en el caso de superar dicha limitación.

2. Horarios.

Salida	Hora	Categorías	Embarque
1ª	10:30	K1 Hombre Cadete (A/B/N)	10:00
2ª	11:00	K1 Mujer Cadete (A/B/N)	10:30
	11:05	C1 Hombre Cadete (A/B/N)	10:35
3ª	11:30	K1 Hombre Infantil (A/B/N)	11:00
4ª	12:00	K1 Mujer Infantil (A/B/N)	11:30
	12:05	C1 Hombre Infantil (A/B/N), C1 Mujer Infantil y C1 Mujer Cadete	11:35
5ª	12:30	K1 Hombre Alevín (A/B) y K1 Mujer Alevín (A/B)	12:00
6ª	12:50	K1 Hombre Alevín (N) y K1 Mujer Alevín (N)	12:20
7ª	13:10	K1 Hombre Benjamín, K1 Mujer Benjamín, K1 Hombre Prebenjamín, K1 Mujer Prebenjamín, C1 Hombre Alevín y C1 Mujer Alevín	12:40

3. Accesos a la Instalación.

Se podrá acceder a partir de las 8:00, únicamente por la entrada Principal del Centro Municipal de Deportes Náuticos de Arcos de la Frontera, Avenida Príncipe de Asturias S/N. Se realizará un control de acceso y temperatura en la entrada de la zona de deportiva del club (Control 1) y otro en la playa, previo al embarque de los deportistas (control 2). Se recomienda que los deportistas abandonen la Instalación una vez finalice su prueba.



4. Control de Embarque y Desembarque

- El Embarque se realizará por la Playa, mientras que el Desembarque se realizará por la rampa de acceso al lago.
- Tras finalizar su prueba, los deportistas deben desembarcar y abandonar la orilla a la mayor brevedad posible, dirigiéndose directamente a su parcela correspondiente.
- No habrá control de licencia en el control de embarque.
- Los deportistas prebenjamines, benjamines y alevines podrán ser asistidos por un compañero durante el embarque/desembarque.



5. Entrega de Trofeos y Medallas

La entrega de medallas y trofeos en podio quedará condicionada a la evolución de la pandemia. En el caso de realizarse, se realizará en la zona habilitada por la FAP, tras la finalización de cada prueba. En caso contrario, las medallas y trofeos serán entregados al finalizar la competición al delegado o técnico responsable del club en la entrada de la oficina habilitada por la FAP.

6. Vestuarios, duchas y baños

No estarán habilitados los vestuarios y duchas de la instalación. Sólo se permitirá el uso de los servicios.

7. Cuota de Inscripción:

La Cuota de Inscripción por cada Embarcación Inscrita en la Campeonato de Andalucía de Promoción es de 6€, la cual será subvencionada por la FAP. En el caso de que un deportista no participe finalmente tendrá que abonar dicha cuota. Número de cuenta corriente:

Banco SabadellIBAN / BIC: ES76 0081 0340 5700 0168 2978

8. Cambios, bajas y nuevas altas tras finalizar período de inscripción:

Una vez finalizado el plazo de Inscripción, un palista podrá inscribirse hasta las 23:59 del jueves 7 de octubre, con una Penalización de 30€ más la Cuota de Inscripción para todas las categorías. En ningún caso, esta cuota de inscripción será subvencionable. En el caso de que un deportista no participe no le será devuelta la cuota de Inscripción, salvo que a la llegada de la instalación no se le permitiera la entrada por superar el control de temperatura permitida (37,5 grados). Por tanto, se recomienda que todas las personas que asistan a la competición se midan su temperatura corporal en su domicilio antes de desplazarse al lugar donde se desarrolla la competición. En el caso de superar la temperatura de 37,5 grados, se recomienda no acudir a la competición, puesto que no se le permitirá, bajo ningún concepto, ni a él ni a sus acompañantes en el vehículo, la entrada a la instalación.

9. Zona Clubes:

Los clubes se podrán ubicar libremente en el interior de las instalaciones del Centro Municipal de Deportes Náuticos (zona de césped) o en la playa, respetando la distancia de seguridad con el resto de los clubes. Los clubes nombrarán a un responsable COVID-19, a fin de controlar el cumplimiento de las medidas COVID-19 y demás normativa por parte de sus deportistas.





10. Desinfección Mejillón cebra.

Es obligatorio que todos los participantes pasen por la zona de desinfección con sus embarcaciones y material auxiliar previamente a la competición.

11. Reclamaciones:

Las reclamaciones deberán ser comunicadas previamente al teléfono móvil de la FAP (699834245), tras ser notificada por teléfono, se le indicará al técnico que acuda a la entrada la oficina habilitada por la FAP para que el Juez Árbitro atienda su reclamación.



12. Recorridos.

- **Línea de Salida:** Línea delimitada entre 1 boya roja y 1 amarilla (los extremos).
- **Línea de Llegada:** Línea delimitada entre 2 boyas amarillas.
- **Ciabogas:** se realizarán en el sentido contrario a las agujas del reloj (hacia la izquierda).



Croquis Salida, Llegada, Ciaboga.

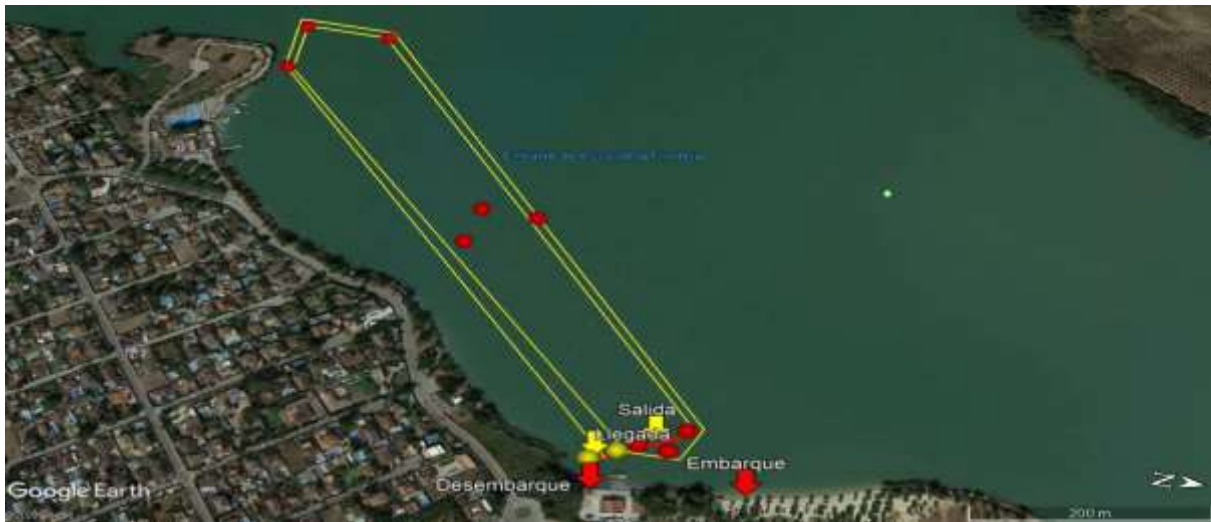

Recorrido 3000m: 2 vueltas a un circuito de 1500m



Recorrido 1500m: 2 vueltas a un circuito de 750m
Recorrido 750m: 1 vuelta a un circuito de 750m



ANEXO I – MEDIDAS COVID-19 A CUMPLIR OBLIGATORIAMENTE

1. Se recomienda que todas las personas que asistan a la competición se midan su temperatura corporal en su domicilio antes de desplazarse al lugar donde se desarrolla la competición. En el caso de superar la temperatura de 37,5 grados, se recomienda no acudir a la competición.
2. No se permitirá la entrada a la instalación a toda persona que supere la temperatura de 37,5 grados, ni a las personas que viajen con ésta en el mismo vehículo.
3. El técnico principal o delegado del club deberá entregar en la recogida de dorsales los Formularios de Localización Personal de todo su equipo (deportistas, técnicos, personal de apoyo).
4. Los clubes deberán comunicar antes del jueves 7 de octubre a las 12:00 horas, los técnicos que asistirán a la competición para permitirles el acceso a la Instalación. Además de los técnicos, se permitirá a los clubes la entrada de un responsable por cada 15 deportistas inscritos, previa comunicación a la Federación (jueves 7 de octubre a las 12:00 horas).
5. En todo momento será obligatorio el uso de la mascarilla, a excepción de cuando el deportista vaya a embarcar. Una vez desembarque el deportista, éste se deberá poner nuevamente la mascarilla.
6. No se permitirá la entrada de público a la zona deportiva.
7. Los participantes deberán mantener la distancia de seguridad en todo momento.
8. Los deportistas al finalizar su prueba volverán inmediatamente a su parcela. Se recomienda que todo participante que pueda abandonar la instalación lo haga a la mayor brevedad posible.
9. Queda prohibido el uso de vestuarios y duchas. Sólo se permitirá la entrada a los urinarios.
10. En el caso de celebrarse ceremonia de premiación, ésta se realizará sin público en la zona habilitada por la FAP. Será obligatorio el uso de mascarilla durante la misma y sólo podrán estar presente los premiados. Una vez recogida la medalla/trofeo, los deportistas o técnicos abandonarán la zona de podio.
11. Se recomienda que los clubes acudan a la competición con material de desinfección para aquellos deportistas que compartan equipamiento.
12. Los resultados de las diferentes pruebas y clasificación por clubes NO se publicarán en los tabloneros de Resultados. Únicamente se podrán consultar a través de la web <https://www.faplive.net/>
13. Esta normativa así como todas las medidas recogidas en el Anexo I podrán verse modificadas según las recomendaciones/obligaciones de las Autoridades Sanitarias.



ANEXO II -FORMULARIO DE LOCALIZACIÓN PERSONAL (FLP)

A SER COMPLETADO POR TODOS LOS PARTICIPANTES DEL EVENTO.

NOMBRE TAL COMO APARECEN EN EL PASAPORTE U OTRO DOCUMENTO DE IDENTIDAD:

DIRECCIÓN DURANTE LA COMPETICIÓN (CALLE/APARTAMENTO/CIUDAD/NÚMERO POSTAL/PAÍS):

NÚMERO DE TELÉFONO: _____

CORREO ELECTRÓNICO: _____

PAÍSES/CCAA QUE VISITASTE O DONDE ESTUVISTE EN LOS ÚLTIMOS 14 DÍAS

ASISTE EN CALIDAD DE (DEPORTISTA, TÉCNICO, DELEGADO, ÁRBITRO, TRABAJADOR¹, ETC.):

EN LOS ÚLTIMOS 14 DÍAS...

	PREGUNTAS	SI	NO
1	¿TUVO CONTACTO CERCANO CON ALGUIEN DIAGNOSTICADO CON LA ENFERMEDAD COVID- 19		
2	¿PROPORCIONÓ ATENCIÓN DIRECTA A PACIENTES DE COVID- 19?		
3	¿VISITÓ O PERMANECIÓ EN UN AMBIENTE CERRADO CON ALGÚN PACIENTE CON LA ENFERMEDAD COVID-19?		
4	¿TRABAJÓ/ESTUDIÓ DE FORMA CERCANA O COMPARTIENDO EL MISMO AMBIENTE LABORAL O DE CLASE CON PACIENTES DE COVID- 19?		
5	¿HA VIAJADO CON UN PACIENTE COVID- 9 EN CUALQUIER MEDIO DE TRANSPORTE?		
6	¿HA VIVIDO EN LA MISMA CASA QUE UN PACIENTE COVID- 9?		

ESTA INFORMACIÓN SE PODRÁ COMPARTIR CON LAS AUTORIDADES LOCALES DE SALUD PÚBLICA PARA PERMITIR UN RÁPIDO RASTREO DE CONTACTOS SI UN PARTICIPANTE EN EL EVENTO SUFRE LA ENFERMEDAD COVID-19 O LLEGÓ EN CONTACTO CON UN CASO CONFIRMADO

EN _____ A _____ DE _____ DE 20____

FDO. _____ (EN CASO DE MENORES FIRMA DEL TUTOR)

Indicar la función a desempeñar (logística, piloto, gestión de resultados, consigna, números, etc.)
